

RAPPORT D'ACTIVITÉ 2023



ALAÉ

Accueil de loisirs associé à l'école





CARACTERISTIQUES GÉNÉRALES DE L'ASSOCIATION

Portage : Association familles rurales du Haut-Couserans

Objet de l'association : L'AFR du Haut-Couserans se donne comme finalité l'épanouissement des personnes, la promotion des familles et le développement de leur milieu de vie. Elle agit dans un esprit permanent d'ouverture et d'accueil à tous, notamment en intégrant toutes les générations.

Faisant appel à la participation, à la solidarité, à la responsabilité et à l'engagement des habitants, l'association entend promouvoir un environnement qui leur soit favorable.

Le but essentiel de l'association est de rassembler les familles et les personnes vivant en milieu rural et d'assurer la défense de leurs intérêts matériels et moraux.

Elle peut à ce titre, intervenir dans les domaines concourant à la promotion des familles ainsi qu'à l'amélioration de la qualité de la vie, notamment ceux soumis à l'agrément des pouvoirs publics et semi-publics et concernant tout particulièrement :

- L'action familiale et sociale : accueil et éveil du jeune enfant, soutien à la fonction parentale, intégration des familles, lutte contre l'exclusion, maintien à domicile, hébergement temporaire, accueil familial des personnes âgées ou handicapées, services aux personnes, etc. ;
- La jeunesse et l'éducation populaire ;
- L'action éducative complémentaire à l'école ;
- La consommation : défense, éducation, prévention, qualité et sécurité des produits et des services, économie sociale et familiale, commerce local, etc.
- L'aménagement du territoire et le développement local ;
- L'environnement, protection de la nature, amélioration du cadre de vie, etc.
- Le logement et l'habitat ;
- Le transport et la sécurité routière ;
- La santé, l'éducation à la santé et la prévention ;
- La culture et le patrimoine local ;
- Les technologies de l'information et de la communication ;
- Les activités physiques et sportives ;
- Le tourisme, les loisirs, les vacances ;
- La promotion de l'emploi, l'insertion sociale et professionnelle ;
- Les services publics locaux.

L'association est susceptible de conduire toute réflexion ou action relative à la politique familiale et au développement rural.

Les principaux moyens d'action de l'association sont :

- L'accueil, l'information, la communication, le conseil, l'accompagnement, la formation ;
- Les réalisations et manifestations visant au développement des solidarités, à l'entretien d'un climat familial et convivial, et à l'animation de la vie sociale ;

- La gestion et/ou la promotion de tout service, activité ou équipement, privé ou public, dans tous les domaines définis ci-dessus ;
- L'expression de propositions et la représentation auprès des collectivités locales et des organismes publics semi-publics ou privés ;
- L'exercice de l'action civile ;
- La réalisation d'actions immobilières liées à l'objet ;
- L'étude, la contribution à l'élaboration et le soutien de mesures et réformes en faveur des familles, de chacun de leurs membres et du monde rural ;
- L'emploi de toute personne nécessaire à son action ou son fonctionnement dans le respect des dispositions de l'accord conventionnel Familles Rurales.

Statut juridique : Association Loi 1901.

Adresse : Route du Col de Port, 09320 Massat

Site web : www.familles-rurales-haut-couserans.fr

Les domaines d'activités de l'association : établissement d'accueil de jeunes enfants (EAJE), secteur jeunes (SJ), accueil de loisirs sans hébergement (ALSH), accueil de loisirs associé à l'école (ALAE), accueil de loisirs du mercredi après-midi, Espace de vie sociale (EVS).



LE CONSEIL D'ADMINISTRATION

LE BUREAU

Présidente, Camille Leclercq
Vice-Président, Cyril Benard
Secrétaire, Cécile Sans

Trésorière, Colette Romier
Trésorier adjoint, Cédric Bonnot

LES MEMBRES ACTIFS

Agnès Soula – **Membre du CA**

Perinne Souchaud – **Membre du CA**

Coline Bodart – **Membre du CA**

Eskani Siruguet – **Membre du CA**



PRÉSENTATION DE L'ALAE

Nom : Accueil de loisirs associé à l'école – ALAE – du RPI de Massat / Biert

Adresse : Le Pouech, 09320 Massat

Zone d'intervention : RPI du Massat / Biert

Responsable : Cyril Idrac, directeur



Objectifs généraux et opérationnels

La structure est déclarée ALAÉ au Ministère de Jeunesse et Sports et conventionné par la CAF depuis janvier 2022.

- Accueillir les enfants des différentes vallées afin de répondre aux besoins des familles mais aussi pour apporter aux enfants le savoir « vivre ensemble » au sein d'un groupe et d'une collectivité.
- Proposer de nombreuses activités variées ainsi que le matériel nécessaire
- Développer l'autonomie des plus jeunes via des règles de vie collective et des jeux pédagogiques.
- Intégrer la notion de respect pour tous.
- Identifier grâce à une écoute attentive et une observation rigoureuse les différentes problématiques que peuvent rencontrer les enfants.
- Maintenir une équipe d'animation déjà existante.
- Agrandir la superficie d'accueil.
- Proposer un espace ALAE/ALSH commun.
- Découvrir Massat et ses habitants.

Nous apportons donc les conditions d'accueil nécessaires aux apprentissages afin de faire grandir au mieux nos enfants.

Activités proposées

- Les parcours éducatifs du jeudi proposent différents ateliers avec un thème par période de vacances à vacances (préparation du carnaval, olympiades et activités sportives dans le nouveau city, le Noël des Lutins...)
- La distribution du goûter remporte un grand succès et nous mettons tout en place pour qu'il soit le plus équilibré possible.
- La prise en charge du bus scolaire le matin le midi et le soir avec une meilleure mise en sécurité grâce à une nouvelle signalétique.
- L'ouverture d'un nouveau créneau en Mars avec l'accueil du Mercredi de 12h30 à 18h proposant un planning d'activités différent sur chaque période.
- La mise à disposition d'un bâtiment ALAE avec un nouvel espace ce qui nous permet d'avoir une salle dédiée au dessin, à la lecture et jeux de sociétés et une salle de jeux aménagée avec un Babyfoot, table de Ping Pong, Billard...
- Activités sportives au City Park
- Différents concours sont proposés aux enfants comme celui du plus beau coloriage, du meilleur duo au Babyfoot et tout cela est organisé sur plusieurs mois.
- Découverte de notre village avec des promenades dans la forêt, visite chez nos aînés à la maison de retraite.

Public Visé

L'ALAE propose un accueil aux enfants scolarisés de la maternelle à l'élémentaire de toutes les communes faisant partie du RPI de Massat-Biert c'est-à-dire : Le Port, Bousсенac, Biert et Massat. Certains de ces enfants vivent dans des coins très reculés sans, pour certains, de structure collective proche. Un certain nombre d'enfants précédemment non-scolarisés et dans des situations familiales complexes ont intégré l'école ainsi que l'ALAE pour cette rentrée 2023. De nouveaux arrivants sur la région ont aussi intégré l'école et l'ALAE (plus d'une dizaine) dont une famille Néerlandaise.

Horaires d'accueil

À l'école de Massat :

- Les lundis, mardis, jeudis et vendredis de 8h à 9h, 12h15 à 14h00 et 16h30 à 18h ;
- Les mercredis de 8h à 9h et de 12h30 à 18h ;
- Les jeudis de 12h 15 à 18h (pour les parcours éducatifs).

À l'école de Biert :

- Les lundis, mardis, jeudis et vendredis de 13h15 à 14h15.

L'équipe de l'accueil périscolaire

- **Tomas Portet Pédro**, animateur périscolaire,
- **Amalric Alejandra**, animatrice périscolaire,
- **Ksouda Sonia**, animatrice périscolaire,
- **André Angelique**, animatrice périscolaire,
- **Uzac Julie**, animatrice périscolaire,
- **Rauzy Séverine**, ATSEM, MAD périscolaire,
- **Maury Maryse**, ATSEM, MAD périscolaire,
- **Idrac Cyril**, animateur périscolaire et directeur de l'ALAE.

Nous avons pu pérenniser l'équipe d'animateurs depuis deux ans grâce à une meilleure gestion du planning (horaire de travail moins coupé) et aux meilleures conditions de travail. Il en découle une meilleure connaissance des enfants et nous sommes devenus un repère pour la plupart.

La mise en place en septembre 2022 d'un planning sans coupure afin de pérenniser les emplois et d'améliorer les conditions de travail.

Les effectifs

Effectifs totaux

	Du 2 janvier au 6 juillet 2023	Du 4 septembre au 31 décembre 2023
Massat	89 enfants	92 enfants
Biert	23 enfants	23 enfants
RPI Massat-/Biert	112 enfants	115 enfants

Moyenne des effectifs par mois et par plage d'accueil

Massat	Janvier	Février	Mars	Avril	Mai	Juin	Juillet	Août	Sept	Octobre	Nov	Déc
Matin	14	16	22	17	19	20	11	0	25	28	24	23
Accueil des Mercredis												
Pause méridienne	60	63	57	57	62	63	36	0	67	71	74	57
Parcours éducatifs	46	48	50	47	59	49	39	0	65	69	62	59
Soir	45	47	50	46	42	56	32	0	57	56	59	41

Biert	Janvier	Février	Mars	Avril	Mai	Juin	Juillet	Août	Sept	Octobre	Nov	Déc
Pause méridienne	18	19	18	20	19	17	13	0	20	19	19	18

Localisation de l'ALAE

Le centre principal d'accueil de ce RPI se situe à l'école de Massat. Nous accueillons toujours le midi les CM1/CM2 à Biert avec sa grande cour et son local couvert. Pour cette rentrée 2023/2024, le nouveau bâtiment pour la maternelle a enfin ouvert. Une réorganisation des locaux du périscolaire a dû être faite pour cette rentrée car en plus de cette nouvelle salle d'ALAE pour la maternelle, nous avons pu récupérer l'ancienne salle de classe des CM1 dans le bâtiment du haut. L'accueil peut se faire aujourd'hui dans deux salles du bâtiment du haut ainsi que dans la nouvelle maternelle.





Année 2022/2023

Nous avons débuté cette nouvelle année avec une équipe soudée et motivée grâce au suivi continu que nous avons eu lors de nos pauses méridiennes. Les problématiques spécifiques liées à l'enfance que nous avons rencontrées durant cette année scolaire ont pu être appréhendées bien plus sérieusement. L'équipe étant plus stable chacun d'entre nous pouvait juger plus facilement un comportement inhabituel de par sa meilleure connaissance du public.

Les conditions de travail n'étaient cependant pas des plus aisées car la construction de la maternelle ajouta plusieurs difficultés notamment par l'implantation d'Algeco, de barrières et de sable au milieu de la cour nous limitant l'accès et surtout la surveillance de toutes les zones.

L'ouverture d'une nouvelle classe en début d'année nous a considérablement réduit l'espace d'accueil. Nous disposons d'une seule salle (salle de la cheminée) pour le périscolaire ainsi que pour les parcours éducatifs et c'est pour cela que les instituteurs nous ont autorisés l'utilisation de leur salle de classe si nécessaire et en cas de grosse pluie.

En association avec l'école, nous avons participé activement au carnaval ce qui nous a permis de créer des liens plus forts avec l'équipe d'enseignants et d'enfin pouvoir parler d'une seule équipe pédagogique pour ce RPI Massat/Biert.

En mars, nous avons ouvert l'accueil du mercredi très attendu par les parents. Une subvention CAF était allouée pour l'achat de jeux, de matériels et de meubles. Afin de pouvoir proposer un espace distinct que lors des moments de classe et d'ALAE, cet accueil c'est fait dans la salle multi activités de l'école.

En conclusion, à la fin de l'année scolaire, tous les membres de l'équipe de l'ALAE se sont réengagés pour la rentrée prochaine.





Année 2023/2024

Cette nouvelle rentrée de septembre 2023 fut très différente des autres car la nouvelle maternelle a été livrée peu avant la rentrée. Nous disposons d'un nouveau réfectoire pour les petits mais aussi d'une salle d'ALAE maternelle uniquement pour l'AFR avec un accès à une cour et un préau séparé de la grande cour de devant.

Par nécessité pour la Direction Régionale de la Jeunesse et des Sports, mais surtout grâce au soutien des instituteurs et du SIVE, la mairie de Massat nous a mis à disposition l'intégralité du bâtiment du haut.

Nous avons pu aménager deux grandes salles pour l'ALAE et en plus bénéficier d'une subvention d'investissements CAF ce qui nous a permis d'acheter du matériel sportif mais aussi un babyfoot. Nous avons récupéré un magnifique canapé d'angle grâce au don d'une famille de Tarascon et du camion des parents d'une élève de l'école. Deux espaces bien distincts ont vu le jour à la rentrée 2023 pour les élémentaires. Un coin calme avec jeux de société, dessin et coin canapé lecture et une salle de jeux avec babyfoot, ping-pong, billard, hockey et fléchettes.

Ce nouvel agencement à l'écart des salles de classe permet aux enfants de faire une véritable différence entre l'enseignement et le loisir. Cela nous a permis de réintégrer l'accueil du mercredi et l'ALSH car ce complexe est spacieux et bien agencé.

Le fonctionnement et les horaires ont changé car avec le second réfectoire, nous n'avons plus besoin d'un second service, les animateurs vont chercher les enfants en classe le midi et le soir afin d'affiner l'appel des présents et un instituteur passe au portail pour gérer les sorties. En concertation avec l'école, nous avons condamner les différents accès et portails ouverts l'année précédente, pour n'utiliser que le portail en bois près de la maternelle pour l'accès à l'école. Ceci nous a permis d'accroître la surveillance des entrées et des sorties des enfants et des parents.

Les désaccords qui existaient avec le SIVE durant l'année scolaire 2022/2023 ont totalement disparu pour cette rentrée. Nous avons même mis en place des réunions régulières avec tous les acteurs pédagogique (SIVE, les deux directeurs d'école ainsi que les directeurs de secteur) afin de régler toutes les problématiques rencontrées et de se caler sur d'éventuelles organisations que nous pouvons avoir en commun.

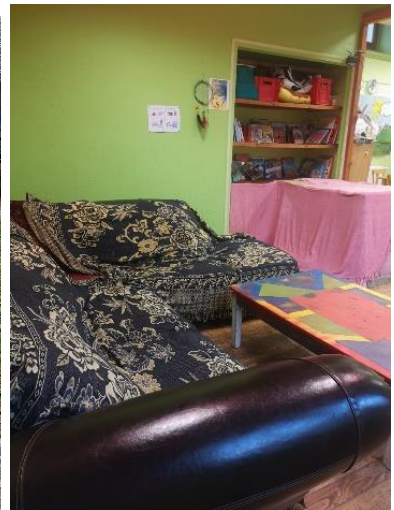

Parcours éducatifs

Les parcours éducatifs du jeudi après-midi ont connu une belle fréquentation pour 2023.

Cinq thèmes différents ont été abordés pour les maternelles (PS et MS) ainsi que pour les plus grand (GS et élémentaires) au cours de l'année. Nous avons fait le choix d'intégrer les grandes sections maternelles avec les élémentaires afin de les valoriser et de leur laisser le choix sur les 3 activités proposées par semaine sur un thème choisi en amont. Nous développons ainsi l'autonomie et le libre arbitre dans un système de passerelle de la maternelle à l'élémentaire.

Pour les grands, nous proposons systématiquement 3 ateliers au choix, intégrant une activité sportive ainsi que deux ateliers, en fonction du thème. Depuis la rentrée 2023, le directeur de l'école propose un jeudi sur deux un atelier supplémentaire uniquement pour les CM1/CM2 sur la fabrication d'objets ou de machines demandant plus d'attention et de minutie (borne d'arcade de jeux, storyboard pour la création de films d'animation)



Accueil du Mercredi

Son ouverture en mars 2023 a lui aussi apporté un véritable plus pour les familles n'ayant aucun moyen de garde, mais aussi pour les enfants, qui, grâce aux programmes proposés, peuvent choisir les mercredis qui leur plaisent. C'est ainsi que nous avons pu aller au skate-park et au cinéma. Des jeux et du matériel spécialement utilisés pour le mercredi leur sont proposés, mais aussi une activité manuelle en fonction du thème et de la période. Les enfants ne sont pas obligés comme pour les parcours éducatifs de faire l'atelier, ils peuvent tout simplement jouer ou se reposer s'ils le désirent.





Perspectives

Projet pour 2024

Recrutement dans l'équipe d'animation :

- Pour pallier au taux d'encadrement trop faible
- Prévenir d'éventuels absences dans l'équipe
- Améliorer les conditions de travail

Pérenniser la cohésion entre les différents partenaires éducatifs :

- Continuité des réunions avec les acteurs pédagogiques (SIVE, directeur d'école, directeurs secteur AFR)
- Mettre en place d'autres projets avec l'école (jardin partagé, coéducation bilatérale)
- Echange réguliers avec les parents sur la vie dans l'ALAE

Signature d'une mise à disposition du bâtiment du haut avec la mairie de Massat :

- L'équipe de l'ALAE veut pouvoir se projeter plus d'un an dans le bâtiment du haut
- L'appropriation de ce lieu d'accueil grâce à l'engagement de la Mairie envers l'AFR
- La reconnaissance d'une stabilité Périscolaire avec le soutien des instituteurs et des parents

Rafraichissement du complexe ALAE/ALSH :

- Décapiser le couloir du périscolaire
- Peindre le couloir
- Réparation de la porte de la salle de la cheminée, fracturée il y a plus d'un an

Mise en place d'un potager éducatif :

- Afin d'intégrer une notion de jardinage
- Faire germer l'idée d'une certaine indépendance alimentaire dans notre vallée
- Récolter le fruit de notre labeur et le partager

Retour de l'ALAE à la cantine :

- Pour une continuité éducative
- Être garant d'un niveau sonore acceptable pour tous
- Satisfaire une demande des enfants
- Partager ce moment privilégié d'échange et de partage

Futurs projets

- Créer un complexe d'accueil ALAE/ALSH serein et ludique
- Améliorer le lieu d'accueil avec un point d'eau et des toilettes afin d'être aux normes pour la PMI
- Organiser des grands jeux plus souvent
- Réécriture du projet pédagogique
- Aménagements de la grande cour extérieure pour qu'elle soit plus attractive
- Mettre en place des passerelles plus nombreuses entre l'école de Massat et de Biert
- Intégrer davantage de formations et d'interventions pour l'équipe et pour les enfants afin d'appréhender différemment toutes les problématiques liées à l'enfance mais aussi celles liées à notre travail de référent
- Concevoir un espace cuisine mieux agencé pour nos interventions
- La fermeture définitive de ce groupe scolaire au public extérieur durant le weekend et les vacances